臺灣日日新報 (土曜日) 第一萬一千四百三十一號 昭和七年二月六日 (第二版) (京濱電報)

臺灣皆兵の幸福 (七)

二月五日

三たび上海敵陣の總攻撃開始さる

五日午前二時半から 爆撃機○○臺出動して

【上海五日發電通信至急報】午前二時半○○○より爆撃機○○臺出動すると同時に、六三園と射的場の砲兵陣地から、敵陣に向け猛撃を開始した、飛行機は天通庵路に設けられた敵の新砲兵陣地の爆撃を開始し、斯くて我第三次總攻撃は愈々開始された

閘北全部を占據に決す

【上海五日發電通信至急報】四日の第二次總攻撃天候に災されつつも相當の成績をあげたが、五日朝來愈々第三次の總攻撃を決行し、北部閘北東部楊樹浦路方面の敵陣地全部を占據すべく我陸軍當局本部の力が加はつた

閘北豫備陣地の敵兵退却

【上海四日發電通信至急報】○○○の飛行機偵察では閘北の豫備陣地にあつた敵兵は租界の西部外側を守同じく河方面に退却中なる事判明した

わが右翼軍に陣地戰

【上海五日發電通信至急報】五日午前零時半夜襲し來つた敵は我軍の猛撃に依り二時すぎ後退したが、六時十五分頃に乘じて前線近く持出したらしい一門の野砲で盛んに我が右翼陣地に向け猛攻撃を開始した、依つて我軍も之に應じて砲門を開き僅かに白む空を縫ひ砲彈飛び交ふ第一線は又も激烈な陣地戰が開始された

日本人墓地を完全に占領

【上海五日發電通信至急報】午前七時から進出を開始した我最右翼軍は八時雨雲收まり近にあつた敵を剿滅して墓地を完全に占領した

天通庵附近の敵陣を砲撃

【上海五日發電通信至急報】五日午前零時半夜襲し來つた敵の砲彈落下して閘北豫備陣地の敵兵退却

【上海五日發電通信至急報】五日午前零時半夜襲し來つた敵は我軍の猛撃に依り二時すぎ後退したが、六時十五分頃に乘じて前線近く持出したらしい一門の野砲で盛んに我が右翼陣地に向け猛攻撃を開始した、依つて我軍も之に應じて砲門を開き僅かに白む空を縫ひ砲彈飛び交ふ第一線は又も激烈な陣地戰が開始された

敵の彈藥は殘り少し

支那軍の幹部大狼狽

【上海五日發電通信至急報】敵の彈藥は今や僅かに二週間分を殘すのみとなり、支那軍幹部は極力秘密にしてゐるが大狼狽を來してゐる、これは前日が擬軍を急らす爲めで、更に我軍の攻勢なる爲め數の運輸も困難の爲火なる爲めでも云はれてゐる、この形勢を見た煽動の巨頭孫科、陳友仁は上海に滯在するを危險と見て、五日出帆のエンプレスオブエシア號で香港に逃出すに決した

蔣介石、援助を拒絶

上海の敵は孤立無援

【福ノ五日發信通】日本側を攻撃して上海事件の動機を作つた元凶蔣介石は、その他で 上海和平

孫科等の主戰派 煽動的通電

日本を討つは今だと

【上海四日發電通信至急報】米國新聞は一齊に筆を揃へて野村中將の第三艦隊旗艦長官就任を報道し、つて遂に、遂に海軍作戰部長は同中將が上海に赴任する旨は米國海軍の最重する所にして、上海事件

野村司令長官と協調を保て

米艦隊長官に命令

【ワシントン四日發電通信】米國海軍作戰部長官就任を報道し、つて遂に、遂に海軍作戰部長は同中將が上海に赴任する旨は米國海軍の最重する所にして、上海事件

危なかつた 綿花藥五千箱

【上海四日發電通信】四日我軍が吳淞砲臺の敵兵營を砲撃した際、敵の火藥庫に命中し、大爆發を起したが、この爆發に依り我陸戰隊の一部に死傷者を出した、この爆發は火藥庫に貯藏してゐた綿花藥五千箱と彈藥の誘爆であつた

日本軍を奔命に 勞らす戰法

洛陽で要人連が協議

【北平四日發電通信】四日我軍が吳淞砲臺の敵兵營を砲撃した際、敵の火藥庫に命中し、大爆發を起したが、この爆發に依り我陸戰隊の一部に死傷者を出した、この爆發は火藥庫に貯藏してゐた綿花藥五千箱と彈藥の誘爆であつた

○○へ上海から 陸戰隊を送る

○○に○○○名を乘せ

【東京五日發電通】第一遣外司令官發四日午後八時十分海軍省着電、○○特別陸戰隊○○○名搭乘し、○○に向け午後五時上海を出發す

上海に敵兵十萬集結

顧祝同、魯滌平ら援軍を輸送

【上海五日發電通信至急報】陸軍本部に寄せる情報に依ると、第四路軍總指揮顧祝同、第十路軍總指揮魯滌平の兩將軍は、既に南京、蘇州、鎭江、南通州方面から續々上海に急行中で、その他で 上海和平

援軍を送らうかと學良のカラ元氣

【天津四日發電通】張學良は滿洲方面に對し、國軍の一部を援助する爲め上海方面に兵を送る意向を示したが、その實行を危ぶまれてゐる

○○艦長輕傷を負ふ

【上海五日發電通信】佐世保鎭守府司令長官、四日午前十一時二十分頃○○艦長西岡岩次郎少佐に何れも輕傷を負ふ

支那側からも空襲か

【上海五日發電通信】支那機は本日朝來から飛行機を飛ばし、我軍を空襲すべしとの有效に日本に打擊を與ふる方法として日本軍を南北に分ち、都合よく各個撃破せんと企圖し、日本軍を樹子林に誘引し、敵大なる兵力を以て、軍に當らしめ、その間に南翔を攻略せんとの計畫であらうと觀じた

便衣隊掠奪

【上海四日發電通信】敵便衣隊は本日

火の鳥

中村星湖作 吉本雅生畫

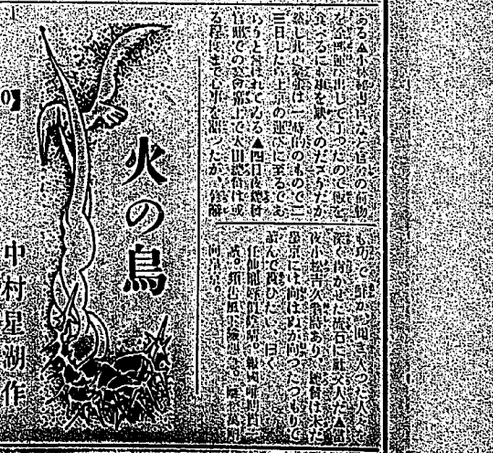

債券 現物國債 マスヤ商會 金マス 債券 三千圓 三千圓 神戸市湊面四郵船ビル 電話兵庫一七九七 振替大阪五六四〇八

大阪商津表門前 効能で賣れる ひろめ 今 昔 ベストカインキ台 年 全ラズニ永ノ使ヘル 株式會社 森敬商店 投資と利殖號 (今月)

高速度 滋養料 ヒリコの 飲めばすぐ血となり精となる 湯上りに シッカロール 回 こなおちゝキノミール

●スポーツズボン著荷 一二〇ヨリ六、〇〇マデ 事務用、散歩用、登山用に 斷然！流行百パーセントの ●各種カツターシヤツ 白、色、柄、縞各種勢揃 一二〇ヨリ三〇〇マデ 臺灣日日新報社運動具部

仁丹 廣告 (前略)正價(後略)

多門○團の各部隊 堂々ハルビンに入城

郊外で一夜を明かし 五日朝進軍命令が下つて

（ハルビン五日發電通信至急報）昨夜ハルビン郊外で一夜を明かした多門○團の各部隊は五日午前八時進軍命令下り威風堂々午前九時（日本時間）ハルビンに入城した

ハルビン郊外の 要所を占領

長谷部○團 千餘の敵と交戰

愛國號も加つて爆撃

【奉天四日發電通】四日夕ハルビン郊外に到着した長谷部○團は、一時間にして撃退

【奉天四日發電通】現在の全戰線の情勢に鑑み、ハルビンに進撃の部署を占領した

滿洲、上海兩事件を一括 第十五條適用の形勢

聯盟での日本の立場憂慮さる

支那側は臨時總會 召集要求の新作戰

理事會の空氣有利に展開せず

【ワシントン四日發聯合】日本政府の三國に對する回答が重要で公表されると殆と時を同じうして英米佛國政府は支那日本政府に對し新たなる抗議を提出した、有抗議の骨子は日本軍が共同租界を支那軍攻撃の根據地となしたることを不當としたものである

英米兩政府が 又もや新抗議

共同租界を攻撃の 根據地としたは不當だと

【ワシントン四日聯合】日本政府の三國に對する回答が重要で公表されると殆と時を同じうして英米佛國政府は支那日本政府に對し新たなる抗議を提出した、有抗議の骨子は日本軍が共同租界を支那軍攻撃の根據地となしたることを不當としたものである

調停の餘地を殘す

【ワシントン四日聯合】三國の停戰勸告に對する日本政府の回答は日本日午後駐日大使フォーブス氏より國務省に打電して來た、國務省は右回答を見て臨時條約國の和平調停の餘地を殘すものと看做し、隊に芳澤外相が右回答を手交するに當り日本の立場を說明し、

日本政府は今後列國よりの新たなる提示を歡迎すると聲明した事情により英國初め各國と交涉の上何等かの新提案を見るかも知れない

滿洲事變に介入の 底意ある項は拒絶

三國政府の態度注目さる

【東京五日發電通】英米佛三國政府の共同提案に對する國政府の回答は四日發表されたが、これに依ると我が回答は三國提案五項中第四項を 無條件 撤廻せるのみで

一、第一項ニ關シテハ日本ハ滿洲ニ於ケル條約上ノ權利ヲ尊重スル意圖ヲ有スルコトヲ聲明ス

一、第二項ニ關シテハ日本ハ滿洲ニ於ケル門戸開放機會均等ノ主義ヲ支持スルコトヲ聲明ス

一、第三項ニ關シテハ日本ハ國際聯盟ノ決議ニ從ヒ滿洲ニ於ケル軍隊ヲ撤退スルノ意圖ヲ有スルコトヲ聲明ス

一、第四項ニ關シテハ日本ハ滿洲ニ於ケル現在ノ軍隊ヲ撤退スルノ意圖ヲ有スルコトヲ聲明ス

一、第五項ニ關シテハ日本ハ國際聯盟ノ決議ニ從ヒ滿洲ニ於ケル軍隊ヲ撤退スルノ意圖ヲ有スルコトヲ聲明ス

國際都市上海 (三)

爆撃された北停車場

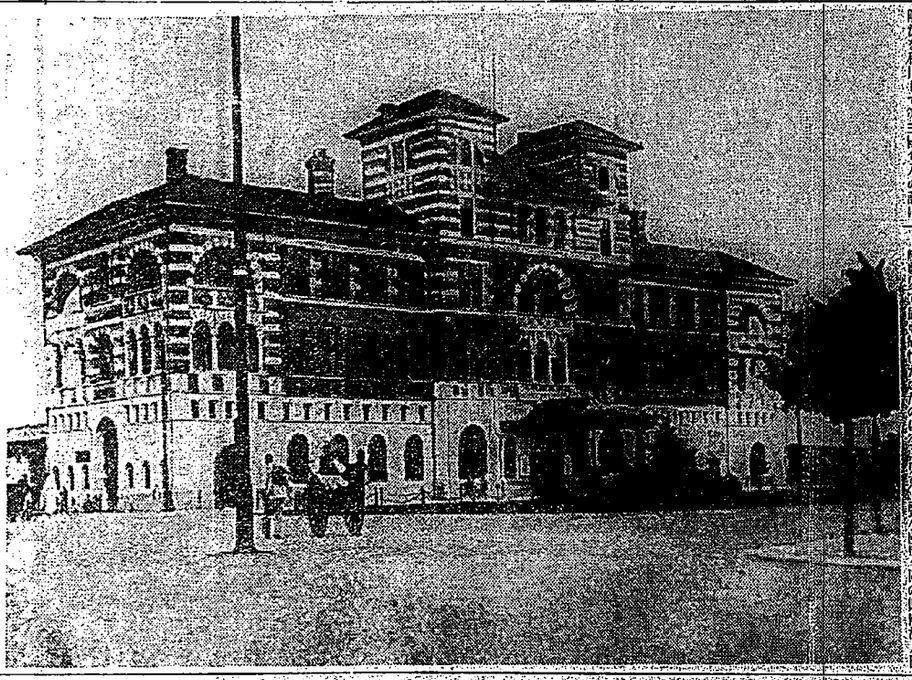

滬北にある上海北驛は上海と南京とを結ぶ南滿シヤンハイ、ナンキン、レールウエー・ステーションであつて上海の交通上中立地帶にある建物だが、今度の日本の爆撃目標となつた、北驛から北驛を中心に半徑二哩の地點は、支那軍の根據地となつてゐるに過ぎないが、

雨を冒して 幹部演習を視察

軍司令官新竹に引返す

【新竹五日發電通】第四師團司令官を部長として參謀長、參謀長、參謀長、

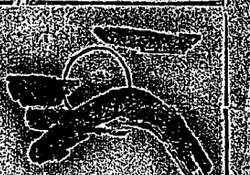

殘月並話（90）

志乃田廻司作　清水三重三畫

大根と爺（二）

お婆が戻いた。

「これだ！　孫のには大根ちゃ、孫だ！　孫のちやに　爲ぬさ、ありがとう。」

「なに？　ええと云ふこと聞いたら、あ、おとっちゃん、三枚位ね。」

「とっちゃん、當の三枚位。」

「これだ！　孫のには大根ちゃ、孫だ！　孫のちやに　爲ぬさ、ありがとう。」

「なに？　ええと云ふこと聞いたら、あ、おとっちゃん、三枚位ね。」

「とっちゃん、當の三枚位。」

お婆が戻いた。

漢臺灣日日新報

第三次總攻擊
四日天候不良困舉相當效果

四日上海至急報。四日午後三時攻擊天候惡化不良午後五時停止攻擊仍在陸戰隊本部。午後已完。

敵軍以野砲一門
黎明開始攻擊
第一線猛烈陣地戰

五日上海至急報。五日午前零時半。敵來夜襲。四我軍猛擊。二時過後迄八時十五分。進出前線。我軍亦開砲猛擊交戰中。

綿花藥五千箱
險被砲彈爆發

四日上海電。四日我軍砲擊兇猛敵軍所發射砲彈數發。落於于斜山東私倉庫附近危險無極。該倉庫有某外國會社之彈丸綿花藥五千箱。及多量煙草等。若命中之則附近一帶一定化成黑土也。

彈藥僅存十四日分
砲部有逃亡者
孫科陳友仁等五日亦逃往香港

四日上海電。歐亞航空公司飛機。今晚在午後二時抵滬。然必大狼狽。已起動搖。此乃蔣介石不近援軍。重以我軍攻擊愈急。敵之運命。如風前燈火。上級將部中。有逃亡者。傳聞巨頭孫科陳友仁。知危在旦夕。有危險。五日出帆船。逃往香港云。

蔣介石氏拒絕增兵
恐擴大事態有礙國際
上海敵軍孤立無援

孫科。陳友仁。等十九名於昨午抵港。發表其他上海避難民。抵香港者達數百名。談話大概如左。

新竹州
殖林週間
實施行事豫報

新竹州勸業課林業係。爲使林業關係者。普及森林思想。及獎勵造林起見。定自二月十一日起至十七日止。實施殖林週間。行事豫報如左。

顧祝同魯滌平軍
自南京杭州輸送上海
敵軍約有十萬

五日上海至急報。據陸戰隊本部所接情報。顧祝同警衛第三師。爲滌平第十八師。因蔡廷楷要請應援。四日夜來。自南京及杭州方面。輸送于上海。爲此上海集結敵軍。計七個師。約十萬云。

中國銀行
開店僅一日
五日又休業

四日上海電。中國銀行。四日朝開店。現銀兌換。預金領出頗盛一部銀行。不能發給。五日因抵帑。洛至四日。開店因不敵民。有便免于開店者。滬票頗盛。中國銀行公會。協議別陸戰隊百名搭乘欲往海出發。

特別陸戰隊
遣送

五日東京電。第一遣外司令官發。四日午後八時十分。海軍省著。〇〇有特別陸戰隊百名搭乘欲往海出發。由上午後五時。

上海方面如有危險
不論何時欲派援軍
學良電告洛陽政府

四日上海至急報。張學良對各陸海空軍總攻擊令發表後。昨日下午三時總攻擊開始。午後五時停止攻擊。仍在陸戰隊本部。力戰已十六小時。

第三次總攻擊
四日天候不良困舉相當效果

四日上海至急報。四日午後三時攻擊天候惡化不良午後五時停止攻擊仍在陸戰隊本部。力戰已十六小時。

聯盟空氣有利我國
中國或開臨時總會
四日訪晤在所會見

四日上海至急報。中國代表部。昨日午後一時半。訪問國聯事務局。會見杉村次長。及其他幹部。會談約一時間。

敵軍以野砲一門
黎明開始攻擊
第一線猛烈陣地戰

四日。二九則間。我軍林團長指揮大村信用嘱託。及第四回通常總代會議員。代爲配給包。與谷出新納現金。於五日配給。

便衣隊發揮本性
掠奪中國各銀行

四日上海電。便衣隊發揮本性。有掠奪中國各銀行之裏表式。大自下午二時。

上海方面如有危險
不論何時欲派援軍
學良電告洛陽政府

四日上海至急報。張學良對各陸海空軍總攻擊令發表後。昨日下午三時總攻擊開始。午後五時停止攻擊仍在陸戰隊本部。力戰已十六小時。

全島唯一未歸順蕃
頭目訪晤在所會見
當局力勸其歸順

四日午前中。中國代表部。以理事會公報的。多少緩和。日本方則最開引渡不成。依今後形勢如何。或服聯盟規約第三條第三項。召集臨時總會。理事國中西班牙等。有文持當局。石瑛來則開最終日之十二日。有注意之要也。

聯盟空氣有利我國
中國或開臨時總會
學良電告洛陽政府

四日上海電。張學良對各陸海空軍總攻擊令發表後。昨日下午三時總攻擊開始。午後五時停止攻擊仍在陸戰隊本部。力戰已十六小時。

第二次總攻擊
四日天候不良困舉相當效果

四日。二九則間。我軍林團長指揮大村信用嘱託。及第四回通常總代會議員。代爲配給包。與谷出新納現金。於五日配給。

太田總督歸京
因政府便宜中止
歸期另日再發表

太田總督。初豫定五日午前九時半。搭乘福州避難民第二船大球丸。遭風浪延遲入港。於五日午後六時。招待官民。主要者六十餘名。在官邸開晚餐會。阿部軍司令官。因內閣更迭。不在。平塚總務長代理。

上海方面如有危險
不論何時欲派援軍
學良電告洛陽政府

四日上海至急報。張學良對各陸海空軍總攻擊令發表後。昨日下午三時總攻擊開始。午後五時停止攻擊仍在陸戰隊本部。力戰已十六小時。

上橫坑農園
推廣造林
司手敏。自然延期。但不論如何。自已之職京。過日

四日上海電。四日我軍砲擊兇猛敵軍所發射砲彈數發。落於于斜山東私倉庫附近危險無極。該倉庫有某外國會社之彈丸綿花藥五千箱。及多量煙草等。若命中之則附近一帶一定化成黑土也。

中止理由
爲對華時局重大

總督歸京中止。爲鑑於對華時局重大。此時總督遠離任地。殊要考慮。即基於政府當局之意見也。

中國銀行
開店僅一日
五日又休業

四日上海電。中國銀行。四日朝開店。現銀兌換。預金領出頗盛一部銀行。不能發給。五日因抵帑。洛至四日。開店因不敵民。有便免于開店者。滬票頗盛。中國銀行公會。協議。

綿花藥五千箱
險被砲彈爆發

四日上海電。四日我軍砲擊兇猛敵軍所發射砲彈數發。落於于斜山東私倉庫附近危險無極。該倉庫有某外國會社之彈丸綿花藥五千箱。及多量煙草等。若命中之則附近一帶一定化成黑土也。

太田總督歸京
因政府便宜中止
歸期另日再發表

太田總督。初豫定五日午前九時半。搭乘福州避難民第二船大球丸。遭風浪延遲入港。於五日午後六時。招待官民。主要者六十餘名。在官邸開晚餐會。阿部軍司令官。因內閣更迭。不在。平塚總務長代理。

野村中將之任命
第三艦隊司令官
美國諸新聞好感

四日華府電。美國新聞。對野村中將之任命第三艦隊司令長官。一齊好感。既如海軍作戰部長。以同中將之赴任上海。乃美國海軍所歡迎。關上海事件。或有好轉瑞。又據海軍當局所談。作戰部對亞細亞艦隊長官發訓令。若野村司令長官到上海後。與同司令長官保持緊接協調。

實行追加兩豫算
開臨時局長會議
局長代理報告內容

臺南州青果同業組合。七日關子嶺總會。

法意兩全權會見
爲海軍論爭解決

四日羅府電。法國全權。今朝十一時三十分。訪問意國代表于旅館。有所密議。會見內容。勿論爲政治問題。蓋因少年懸案之法意兩國間。海軍論爭解決所關也。

南州各學校
募集生徒
更加修身科

臺南州立中學校。女學校。農林學校。募集四月入學第一學年生徒。臺南一中約百五十名。其他各約百名。該志願者資格。年齡十二歲以上。（大正九年四月一日以前出生）卒業小公學校者及本年四月卒業者等出席。食堂開時。太田總督起立。敘謝如左。

第二及第五項全然拒絕
政府態度不惡化

五日東京電。英美法三國政府共同提案。帝國政府回答。經四日發去。我回答中。惟三國提案五項中第四項。無條件受諾而已。其他四項。不能全然拒絕。

第二及第五項全然拒絕
政府態度不惡化
其他幹旋

四日華府電。英國新聞。對野村中將之任命第三艦隊司令長官。一齊好感。既如海軍作戰部長。以同中將之赴任上海。乃美國海軍所歡迎。關上海事件。或有好轉瑞。又據海軍當局所談。作戰部對亞細亞艦隊長官發訓令。若野村司令長官到上海後。與同司令長官保持緊接協調。

牛車爭道命案
被用木槌毆倒跡臟破裂
双方縛往鳳山郡警察課

木蘭區調解西北林頭人。蔡者。莊有同等。以土摩川住台。雄州鳳山郡鳳山街。鳳山。鄭雲路。年三十一。木及受驗記人。蔡戶籍抄。木及受驗。去二日午前七時頃。牛車。稻穀載線。駛至大樹正線。科。至三月八日。提出于子脚。與鳳山街陳氏。相當。東埔納派出所。報告届接。五名。出身小公學校畢處入學試驗。二月一十七八兩日。午後學校舉行。受驗科目。國語。算術。地理。歷史。理科。口答試問。外更加修身云。

第二及第五項全然拒絕
政府態度不惡化

五日東京電。英美法三國政府共同提案。帝國政府回答。經四日發去。我回答中。惟三國提案五項中第四項。無條件受諾而已。其他四項。不能全然拒絕。

謠言惑衆
再檢擧二名

高雄州屏東郡下。打馬煙蕃。不出頭。下山所。於兇話。急指揮。大岡行政整理如何進展。若干人員之增減。氏。爲配施。又指導改善會。代爲。代爲。四十七。進人便。監督。合。長英尚氏。向。答。手續。川光兵營獻納金。

拘留二十日
先架假橋

北署。組檢舉。謠言之人。高。已誌。報。輔九高等。主任。指揮高等特務全員。在管內密行中。去三日午後八時。在市內新二。丁目百四十二番地監有仁。經營之諸古處。發見市內。無識吳汝順。年二十二。所使。七十除名。出席。八時過。散會。訂本月中。附議入札。然後興工云。

永興公退學生問題
經當局及其他幹旋
全部復校解決

一時擾動世人之永興公學校兒童。爲學用品。代不能早完。被辦法冷酷。之稻垣校長。處分干數名。退學一事。關受地方有志。抗議。且在庄協議會席上。猛烈攻擊。該校長見形勢。不穩。早發已非。後更依庄當局。竝地方有力者等。斡旋。現已全部復校就學。圓滿息事。而一般父兄對。於該校長經過行爲。尚甚抱不快云。

清水漁夫
死體三具
漂至鹿港沿岸

大里郡清水街。清水。漁夫。林。炮外二名。去月十三日下。午三時頃。出海于高美沿岸。突遭暴風雨。船跡不明。日前二名死體。漂著于鹿港沿岸。檢查後。即。

青圓宣傳戒賭
新竹郡當山庄鹽水青年團

員。爲宣傳賭博。新春。此賭博。去二日印刷宣傳。單二千張。派圓。員分配於。定六日午前十時。在會議室。表彰當。產功勞者九名。之。後開當產利用試食會。

豐原街救砂礫
豐原街。因罹近來街。內江流通。不出坑。四百戶。大甲溪採取二十餘立方坪。大甲。溪。日前特派人夫向。陳氏某。年四十二。去。

社寮强盜
自晝劫人

竹山郡竹山社寮六八。于月三十一日之。晚。山協議員。黃金。剛氏。提供。木蘭區調解西北林頭人。蔡者。莊有同等。以土摩川住台。雄州鳳山郡鳳山街。鳳山。鄭雲路。年三十一。木及受驗記人。蔡戶籍抄。木及受驗。去二日午前七時頃。牛車。稻穀載線。駛至大樹正線。科。至三月八日。提出于子脚。與鳳山街陳氏。相當。東埔納派出所。報告届接。五名。出身小公學校畢處入學試驗。二月一十七八兩日。午後學校舉行。受驗科目。國語。算術。地理。歷史。理科。口答試問。外更加修身云。

募集園兒

新竹市二幼稚園。大湖郡內。止。砂代。三。于月三十一日之。間。氏。協議員。黃金。剛氏。提供。

兵器獻金

新竹
募集學童

新竹小學校。爲。第四期。入校之。五十名。限。去。

竹市慈善家
配給米金續報

新竹市內。竹。北門。竹。西門。新。竹。北門。竹。

是々非々

因景氣不況。往々有假化。公益。自飽私。或。佛。三日上。十。因不。於。二十。公學。校。男女同。來七日。九時。迄。

清水漁夫
死體三具
漂至鹿港沿岸

一時擾動世人之。經過良好。昨。代不能早完。被辦法冷酷。金太郎氏之四男。遺。新社校內。四臨時總。▲嘉。郡。客產組合主。定六日午前十時。在會議室。後開當產利用試食會。▲岡山郡教育會。于。同郡下。各小公學。校當。定六日下午一時。開於。岡山公會堂。

人事

▲既報金德。發爾行副金。氏之母某。氏。業世。日昨。告別式。友人總代陳。氏。宗親總代劉明。氏。正米市場員。代員山。氏。規。總。代吳如玉。氏及。諸。台。葬者數百名。送。執行。▲新營郡。白河庄。白河人。現任。新營公學。校訓導。吳新。氏之令。祖母。日。病。亡。享。年八十有九。去三日。在自宅。葬。行葬式。會葬者甚多。

是々非々

因景氣不況。往々有假化。公益。自飽私。或。佛。三日上。十。因不。於。二十。公學。校。男女同。來七日。九時。迄。

日本自動車学校
東京自動車学校
自動車運転教習所

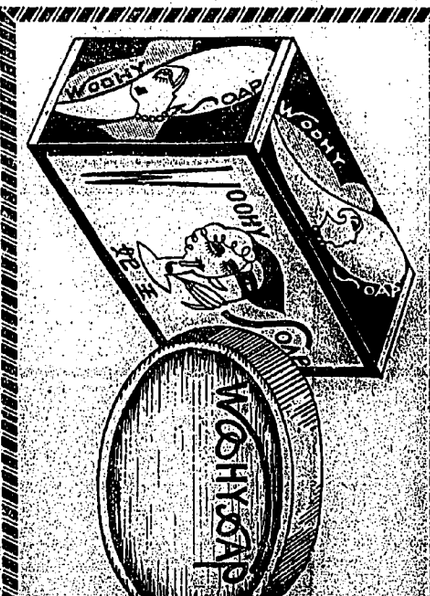

新鮮のよい！
最上印醤油
発売元 辰馬商會

保存の効く
日本食
遠く水を渡つて
送られた
牛肉

カフエーパウリスタ

クラブ森永

クラブ森永

品良優産國的表代
進促出輸止防入輸

クラブ

電級化粧品

クラブ

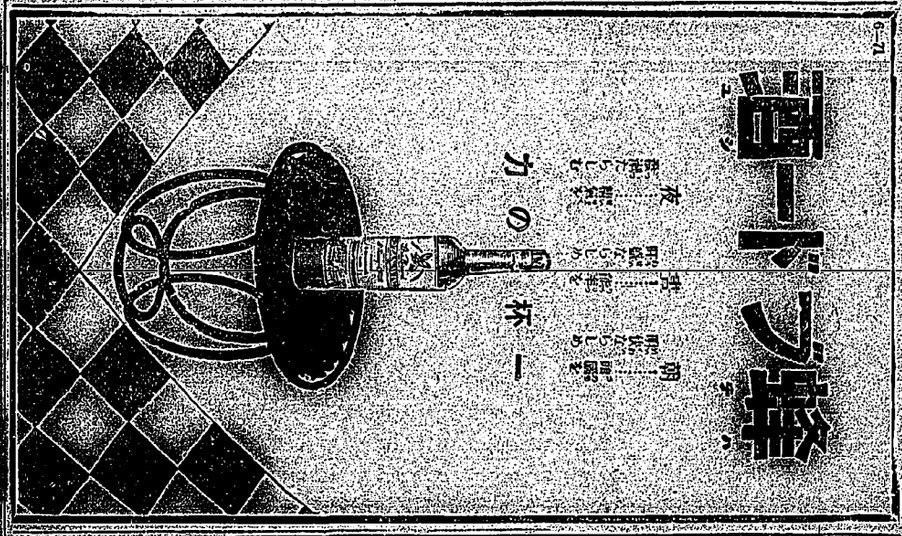

一番

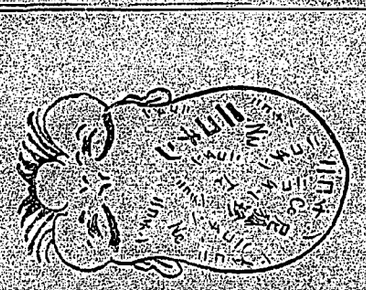

ミシン

ミシン

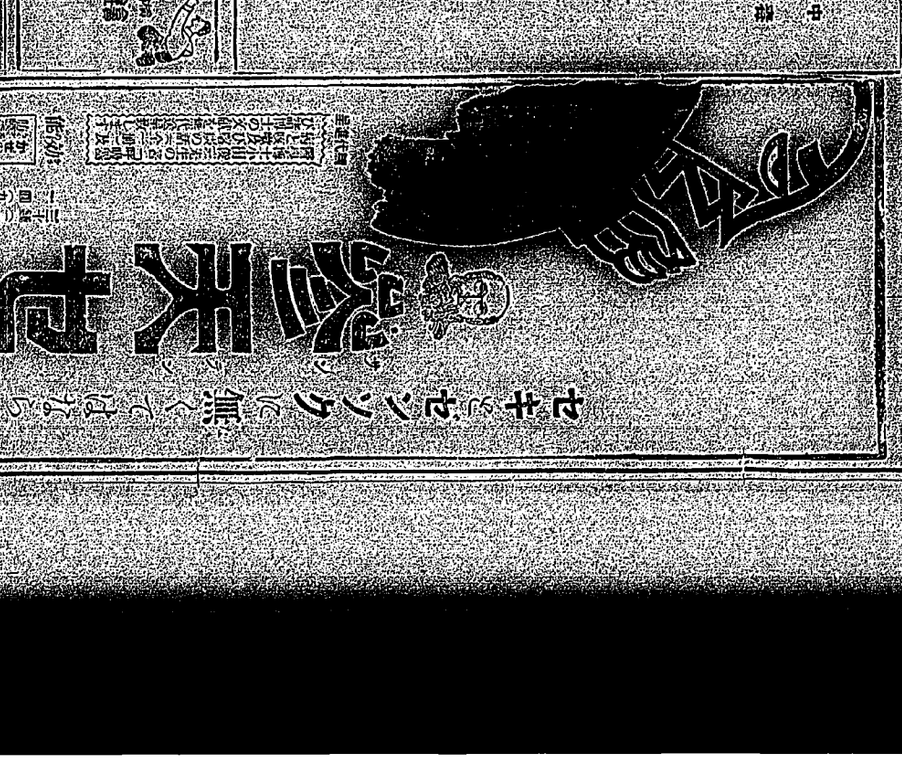

いぬ！

ブロチン

ミシ

臺灣の防備は萬全か
防空に就ても考慮を要する

（三）

…（本文略）…

○國人操縦の敵機我陣地に爆彈投下
わが艦上機と勇敢にも約一時間空中戰展開

（上海五日電通）第三艦隊司令部發表、昨夜南京より○國製コルセヤ型飛行機四臺南翔に到著し内一機は本日午前○國人操縦にて我軍の艦上機○臺と勇敢にも約一時間空中戰を試み我砲兵陣地附近に爆彈數個を投下して引揚げた我軍は明日敵の空軍根據地の爆撃を行ふ豫定である

敵の飛行機二臺
我陣地の上空に飛來

今後の事態は一層惡化か

【上海五日發電】正午過ぎ敵の飛行機二臺は大艦不敵にも租界上空に姿を現し、虹口の邦人居住區域を飛んだ後北四川路方面の我陣地の上空を偵察して何處ともなく飛去つたが兩翼は眞赤で青天白日旗を現はしてゐる、爆撃はしなかつたが今後はきつとやるものと見られ我軍は打落し呉れんと緊張し陸戰部隊は警戒し居り今後の事態は一層惡化を豫期さるるに至つた

我一機敵彈をうけ
火災を起して不時著

機體搭乘者とも消息不明

【上海五日發電】正午過ぎ敵の飛行機二臺は大艦不敵にも租界上空に姿を現し、虹口の邦人居住區域を飛んだ後北四川路方面の我陣地の上空を偵察して何處ともなく飛去つたが兩翼は眞赤で青天白日旗を現はしてゐる、爆撃はしなかつたが今後はきつとやるものと見られ我軍は打落し呉れんと緊張し陸戰部隊は警戒し居り今後の事態は一層惡化を豫期さるるに至つた

敵機來るとの報に
我戰闘機に出動命令

壯烈な空中戰演出か

【上海五日發電通】我軍は航空母艦○○の戰闘機○臺と勇敢にも約一時間空中戰を試み我砲兵陣地附近に爆彈數個を投下して引揚げた我軍は明日敵の空軍根據地の爆撃を行ふ豫定である

敵の砲列を布き
一帶に猛砲撃

上海事件以來最も壯烈な戰闘

【上海五日發電通】我軍は本日正午頃より敵の砲列を布き一齊に砲火を開き同時に飛行機より爆撃を行ひ敵陣地を縦横に攻撃中

敵陣地を縦横に攻撃
我爆撃機敵を追ひ龍華附近で爆撃開始

敵陣は算を亂して大混亂

【上海五日發電通】我軍は本日正午に敵を全滅し租界及び邦人居住區域の安全を期するため我爆撃機や爆彈と機關銃で敵陣地を縦横に攻撃中

【上海五日發電通】我軍は本日正午に敵を全滅し租界及び邦人居住區域の安全を期するため我爆撃機や爆彈と機關銃で敵陣地を縦横に攻撃中、我爆撃機は○○臺に上り爆彈と機關銃に依り龍華飛行場附近の敵の密集部隊に爆撃を開始した

呉淞砲臺に爆撃を加ふ
陸戰隊上陸は午後の豫定

【上海五日發電通】○○艦隊司令部發表、第○航空戰隊の航空母艦○○の爆撃機○臺は午前十時半から十一時二十五分迄の間に呉淞砲臺に爆撃を加へた、陸戰隊上陸は午後の豫定

電通事務所に敵彈落下
幸にも不發に終る

【上海五日發電通】五月五日午後一時半頃外人ゴルフリングの東一哩の地點に敵の○○機が飛來し爆彈數個を投下して引揚げたが幸にも不發に終つた

舊英租界で邦人襲撃さるる
東方製氷會社員

【上海五日發電通】五日午後一時半頃外人ゴルフリングの東一哩の地點に敵の○○機が飛來し爆彈數個を投下して引揚げたが幸にも不發に終つた

陸戰隊上陸
直ちに配備さる

【上海五日發電通】○○艦隊司令部發表、第○航空戰隊の航空母艦○○の爆撃機○臺は午前十時半から三時半迄の間に呉淞砲臺に爆撃を加へた、陸戰隊上陸は午後の豫定

伊太利の軍艦上海へ急航
巡洋艦ご艦逐艦

【ローマ四日發電通】上海イタリー人居留民團より伊國政府に對し緊急援助を求めて來たので伊國政府は巡洋艦ご艦逐艦ご艦を急航上海に向つた

基隆運輸業組合の臨時總會
東方製氷會社員

【上海五日發電通】五日午後一時半頃外人ゴルフリングの東一哩の地點に敵の○○機が飛來し爆彈數個を投下して引揚げたが幸にも不發に終つた

舊英租界で邦人襲撃さるる
東方製氷會社員

【上海五日發電通】五日午後一時半頃外人ゴルフリングの東一哩の地點に敵の○○機が飛來し爆彈數個を投下して引揚げたが幸にも不發に終つた

上海にある列國の兵力

【東京五日發電通】五日午後○○部發表、上海に於ける列國軍艦及び兵力は左の如し

陸戰隊上陸
直ちに配備さる

【上海五日發電通】○○艦隊司令部發表、第○航空戰隊の航空母艦○○の爆撃機○臺は午前十時半から三時半迄の間に呉淞砲臺に爆撃を加へた、陸戰隊上陸は午後の豫定

呉淞砲臺に爆撃を加ふ
陸戰隊上陸は午後の豫定

【上海五日發電通】○○艦隊司令部發表、第○航空戰隊の航空母艦○○の爆撃機○臺は午前十時半から三時半迄の間に呉淞砲臺に爆撃を加へた、陸戰隊上陸は午後の豫定

呉淞の町に敵の負傷者
約二十名

【上海五日發電通】我軍は本日正午と陸との連絡に多少の變化あり陸上の敵が多數のルヂンに集結し我に抵抗し敵は一齊に砲撃を開始し我軍の砲撃が敵

手榴彈を密造し 其他兇器多數を隱匿

あやしき東港岡山兩郡の無賴漢 一擧十數名檢擧さる

製造の目的を ひさ續き追究取調中

（高雄電話）東港岡山兩郡の無賴漢十數名が昨年十月末頃から岡山郡岡山街○○○番地の○○○方に集合して手榴彈を密造し其他兇器多數を隱匿してゐるとの情報に接した東港署では署長以下署員總出で岡山郡警察課と協力して一月末頃から極秘裡に内偵を進めてゐたが、愈々檢擧の必要を認めたので、五日午前五時を期して一齊に檢擧を開始したが、檢擧されたのは東港岡山兩郡の無賴漢十數名、岡山郡では極秘裡に檢擧を進めてゐたが、東港署では檢擧と同時に發表したので、岡山郡警察課では檢擧と同時に檢擧された者の家宅捜索を行ひ、手榴彈の製造に使用した鐵管、火藥、雷管、導火線等多數を發見押收した、檢擧された者は數名の多數に上つて居るが、岡山郡警察課では檢擧された者の中、主謀者と目される者數名を岡山署に留置して嚴重取調べ中であるが、檢擧された者は何れも地方の顔役的存在であるので、檢擧の當日は署内は勿論署の周圍は物々しい警戒振りであつた、尚ほ檢擧された者の中には岡山街○○○番地の○○○方に集合して手榴彈を製造したものであると自供してゐるが、

六日前後の香港に事件勃發の危機

日本人商店の直前の廣場に『正月市場』を設く

雜沓甚しき『正月市場』は陰謀探知の好機會

（香港通信員大航生發）

北海における露亜の行動については必ず何等かの事件を惹起すに違いないと思われるが、昨年九月に突發した滿蒙以上に重大なる事件が、香港に於いて勃發しようとしている折柄、

種々の報

道がある。

一、上海において英亜が若し支那に向かい何等かの行動に出れば、昨年滿蒙事變の際に受けた屈辱に對し、香港在留の支那人は必ずや何等かの行動を利用して暴動の續發を企圖するであろう」

一、昨年九月に突發した滿蒙以上に重大なる事件が、香港において發生しようとしている折柄、

陰謀探知

により取り敢えず香港在留の日本人住民に對し、

「凡ゆる事態勃發する場合は直ちに自動車を急派するから何時でも心安くなって電話をかけられたい」

と懇切なる通告を發し、

東方日報

に依頼を命じたる如く、昨今香港の支那人間に於ては、

我在留民

の動靜に對し、

「正月市場」

を設けた支那人を以て、

「正月市場に於ける買物は日本人商店のウインドウを飾べて直前の廣場に設けられつつある日本人商店に於ては、

上海事件の觀察

「南京政府の陰謀」

軍事參議附 淺井大尉談

一月十四日勃發した上海事件は日を追うに從って、支那側に於ける抗日的氣勢が益々熾烈化し、從って支那側に於ける抗日的氣勢が益々熾烈化し、從って支那側に於ける抗日的氣勢が益々熾烈化し、從って

米價引下げ運動

倒産者も少く

比較的平穏に越年

本年度の豫算

日本船主協會

臺灣關稅規則

改正反對の陳情書を大藏に提出

臺銀發行高は

四千五百萬圓

新高未滿二千萬圓減

月末帳尻

貨物收入激增

內地米價收引不引合

外米輸入斷行

內地米價收引の激減で

愈〻外米輸入斷行か

大正十四年の海運界(四)

內地米價收引の激減で

愈〻外米輸入斷行か

大正十四年の海運界(四)

SPORT

世界覇權を前に
織田、南部兩選手來臺
何を以つて彼らを迎へるか

「百閒君によつて走幅跳の世界記錄が世界されてから日本は世に今一つのチャンピオンシップを對抗し得るに至つた、南部君の醫學士にしてロスアンゼルスの大會を前にしてアムステルダムに向くとか出來るといふ五米五八の記錄を持つ織田君を奥ふるものではなかつたが少くともこれまで自己を得た所の勝ちな居部に於ける勝利なる信じ込んでゐる。

×

我○師主力がハルビン市中で激戰
舊市街に敵を追撃して舊市街に攻入
ハルビン舊市街も占據

【ハルビン五日發電通信】多門○團は午後二時四十分ハルビン舊市街側の家屋を完全に占據した

【ハルビン五日發電通信】多門○團は午後二時四十分ハルビン舊市街側の家屋を完全に占據した

【ハルビン五日發電通信】多門○團主力は敵を追撃しハルビン東南方に砲聲殷々

【ハルビン五日發電通信】多門○團主力は敵を追撃しハルビン東南方に砲聲殷々

【ハルビン五日發電通信】多門○團は午後二時四十分ハルビン舊市街側の家屋を完全に占據した

【ハルビン五日發電通信】多門○團主力は敵を追撃して舊市街に攻入り目下市中にて激戰中

漢文臺灣日日新報
（八）　昭和七年二月六日（土曜日）　第一萬一千七百三十一號

吳淞砲臺第二次猛擊
陸戰隊五日午後上陸

五日上海電。司令部發表。（○）航空隊（○）機（○）時半（○）時半（○）時（○）分（○）機（○）彈（○）發（○）命中（○）同（○）時半也。同（○）部隊（○）砲臺及砲台附近（○）敵（○）陣（○）也（○）在（○）各地也。

英國駐華公使南下
調停日華停戰

五日北平電。英公使南進談氏。乘夕當地廣播南下。今（○）後將在南京（○）與（○）英法公使（○）作日華間停戰調停（○）次於前九時（○）山砲（○）砲（○）開始（○）日（○）停戰（○）合（○）及北伐調查委員會（○）亦將出發（○）近（○）云。

中國飛機來襲說
我軍準備應戰

五日上海午刻（本日）發行（○）機（○）從事防衛（○）中國（○）北（○）飛行機（○）從（○）來攻我軍之（○）報（○）北京本日（○）以（○）飛行機（○）從事（○）中國（○）飛行機（○）從（○）來（○）也（○）

四日軍縮會議
決定會議構成

四日（○）於（○）也（○）軍縮（○）會（○）午（○）五時（○）分（○）開（○）會（○）就（○）議（○）構（○）成（○）決（○）定（○）各（○）國（○）長（○）久（○）加（○）入（○）。（○）議（○）長（○）宣（○）告（○）大（○）開（○）會（○）。（○）後（○）六（○）時（○）十（○）分（○）散（○）會（○）。

多門（○）團各部隊
向哈爾賓入城

五日（○）哈爾賓（○）電（○）。（○）時（○）分（○）哈爾賓（○）郊（○）外（○）乙（○）多門（○）團（○）各（○）部（○）隊（○）五（○）日（○）午（○）八（○）時（○）下（○）進（○）市（○）命（○）令（○）。（○）成（○）風（○）堂（○）。

長谷部（○）團
受敵一千名攻擊

大戰一時間擊退之

四日奉天電。長谷部（○）團（○）四日夕抵哈爾賓郊外（○）後（○）時（○）。（○）遭（○）敵（○）約（○）一（○）千（○）名（○）攻（○）擊（○）。（○）激（○）戰（○）一（○）時（○）間（○）。（○）爲（○）之（○）擊（○）退（○）。（○）五（○）日（○）午（○）前（○）中（○）。（○）將（○）入（○）哈（○）爾（○）賓（○）。

皇軍勢如破竹
占領哈爾賓郊外

四日奉天電。駐軍猛攻擊。愛國號煙擊。敵兵棄甲曳兵而走。皇軍勢如破竹。迫哈爾賓。占領郊外各所。

我戰鬪飛行機
低空飛行擊敵

五日上海至急電。我戰鬪機（○）機。至寶興路以北。日本人居地間。于我右翼前方敵陣上。與民家屋上。低空飛行。以機關銃。射擊密集敵軍。由本部觀望臺所見。敵陣大混亂。

閘北豫備陣地
敵兵退却劉河方面

四日上海至急報。據（○）（○）飛行機偵察。閘北豫備陣地之敵兵。向退租界西部外側。退却于劉河方面。

共同租界已平穩
工部局警官就警備

五日上海電。共同租界虹口方面。因便衣隊停止活躍遂歸于平穩。我警備隊。僅留少數。大半引退。自五日工部局日外支人警官。已就警備。市街開店有三分

飛行機爆擊敵陣
第二次總攻擊開始

五日上海至急報。午前二時半。（○）（○）機及（○）的（○）砲兵陣地。亦向敵陣猛擊。飛行機對天通庵路所設敵之新砲兵陣地爆擊。此第三次總攻擊。已一齊開始。

北停車場附近火海
我軍備敵夜襲
各要處設鐵條網

四日上海電。激戰之後。自同濟路附近。至北停車場敵陣地。一面猛燄火海。午後六時。閘山路附近。彼我依然對峙狀態。故我軍備敵夜襲。各要處張條網。

吳淞砲臺雖無敵影
附近市街敵軍集結
擊滅後陸戰隊上陸

五日上海電。據（○）（○）飛行機偵察。吳淞砲臺。五日午前（○）時（○）分（○）敵（○）兵（○）約（○）二（○）千（○）名（○）集（○）結（○）于（○）砲（○）臺（○）東（○）南（○）方（○）約（○）二（○）哩（○）之（○）地（○）點（○）。（○）敵（○）兵（○）一（○）部（○）占（○）領（○）砲（○）臺（○）。（○）砲（○）臺（○）內（○）殘（○）敵（○）約（○）一（○）千（○）名（○）。（○）敵（○）陣（○）大（○）混（○）亂（○）。（○）

北停車場附近火海
我軍備敵夜襲
各要處設鐵條網

四日上海至急電。激戰之後。自同濟路附近。至北停車場敵陣地。一面猛燄火海。午後六時。閘山路附近。彼我依然對峙狀態。故我軍備敵夜襲。各要處張條網。

吳淞砲臺雖無敵影
附近市街敵軍集結
擊滅後陸戰隊上陸

五日上海電。據（○）（○）飛行機偵察。吳淞砲臺。五日午前（○）時（○）分（○）敵（○）兵（○）約（○）二（○）千（○）名（○）集（○）結（○）于（○）砲（○）臺（○）東（○）南（○）方（○）約（○）二（○）哩（○）之（○）地（○）點（○）。（○）敵（○）兵（○）一（○）部（○）占（○）領（○）砲（○）臺（○）。（○）砲（○）臺（○）內（○）殘（○）敵（○）約（○）一（○）千（○）名（○）。（○）敵（○）陣（○）大（○）混（○）亂（○）。（○）

蕪園失火

北豐郡北鹿街北港人陳技所有之同街拐子腳一七番園及隣接地二千（○）去二月三十一日午後五時頃發火。被燒非藍。遂二十二戶。燒失價金約四百圓。其火勢猛烈。消防之效。甚大。所致云。

穴澤技師勅任

五日東京電通信。

南洋長官更迭發表

五日東京電。

督府官制改正案
因不能實施大部分維持

東京支局四日發。本島特殊地位。督府官制。（○）交通局其他官制改正案。（○）北方統治之（○）改正案。（○）依此大綱（○）成之（○）（○）除（○）外（○）。（○）全部維持。（○）而無（○）組織變更之（○）（○）。（○）

中壢事件
秋山氏退官
就職某方面

新竹州山蕃部。官吏殿打事件。（○）既（○）報（○）。（○）者（○）戒（○）。（○）正（○）轉（○）。（○）四（○）日（○）退（○）。（○）其（○）後（○）。（○）四（○）郡（○）。（○）也（○）。（○）之（○）。（○）

蔬菜果樹品評續報
褒賞式邀知事臨場
蜜柑蔬菜苗木廉賣

對岸各地狀況
汕頭廈門廣東平穩

孫科等主戰論者
認識不足通電煽動

南洋長官
更迭發表

兩全權歷訪各代表
各國諒解日本立場

英國駐華公使南下
調停日華停戰

大養首相參內
就御下問奏曲伏奏

漢文臺灣日日新報

陸戰隊抵滬
配備戰線

勦滅敵兵
占領墓地

美新抗議
日軍撤租界

意國艦隊
新司令官

四日赴上海

華人減四十一
人口增加

臺南市內

代議員總會

高雄青果同業

北停車場附近火海
我軍備敵夜襲
各要處設鐵條網

吳淞砲臺雖無敵影
附近市街敵軍集結
擊滅後陸戰隊上陸

阿部軍司令官
胃雨視察演習

阿部司令官
視察臺南
開茶話會

汪馮兩氏
視察戰況

第七回建國祭
因鑑時局盛大舉行

伏見部長宮殿下
及眞崎大長參內

岡山在來產婆
講習修了式

觀學官後任
大浦井上兩氏
近將發表

新設糖業試驗所
職員所長以下百九十七名
現急準備創立事務

請求巨款涉訟
合計二萬二千五百餘圓

大開酒場
檢束留置

銅線專門賊
捕獲四名

永樂座上映
戀愛義務影片

檢舉四十名
無鑑札的婦

詐取骨董品
被害八百餘圓

花蓮港廳下
養鷄品評會

永樂座
恒娘（聊齋戰事）

火燒紅蓮寺
裕民影片公司

時評

太田總督之上京期遷延。時事之重大可知。

○

孫科陳友仁一派。忽而强硬。忽而屈香港之說。何者爲實。殊令人摸捉不到。

○

蔣中正之拒絕斯兵派援。其之心理。似一受聯盟空制裁左右。

○

對我出征軍士之辛苦。及赴亂區民。舉全島官民。齊深表謝意。

○

廣告
旅館 月桂莊 電話一二三番
旅館 復旦旅館 臺南市末廣町 電話一二三番
洋服 臺南館 臺北市榮町 電話一九八番
洋服 臺北榮館 臺北市榮町 電話一九八番
雜件 婦人才川公司 出張所 臺北市榮町 電話一九八番
雜件 高屋 臺北市榮町 電話一九八番